पूर्ण आनन्द लहरि

पुष्पः – २ Feb 2015 – Mar 2015 दलं –१२

न गुरोरधिकं न गुरोरधिकं न गुरोरधिकं न गुरोरधिकं ।
न गुरोरधिकं न गुरोरधिकं न गुरोरधिकं न गुरोरधिकं ॥

தெளிவு குருவின் திருமேனி காண்டல்
தெளிவு குருவின் திருநாமம் செப்பல்
தெளிவு குருவின் திருவார்த்தை கேட்டல்
தெளிவு குருவுரு சிந்தித்தல் தானே!

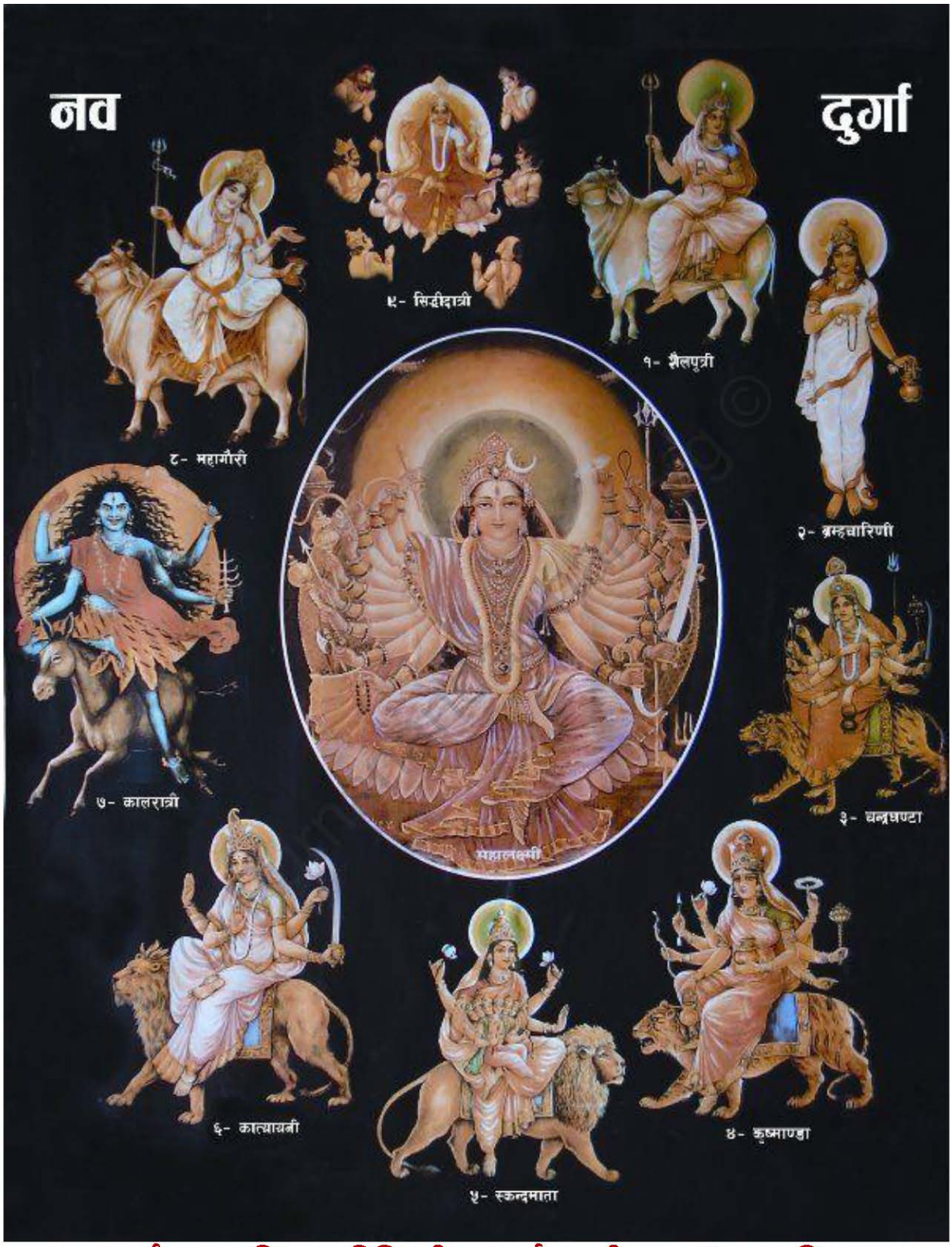

। नव दुर्गाम्बा समष्टि स्वरूपिणि श्री वनदुर्गाम्बा श्री पादुकां पूजयामि नमः ।

Table of Contents:

#	Topics	Page
1	Introduction	5
2	Devi AshtAngam	6
3	Naimittika prakaranam - puShya	9
4	vanadurgAmbA mantra japa krama	12
5	vanadurgAmbA AvaraNa pUjA krama	18
6	vanadurgAmbA ashtOttaram	28
7	vanadurgAmbA hRudayam	30
8	vanadurgAmbA kavacam	34
9	vanadurgAmbA irattaimanimalai	40
10	Q & A - sadA vidyA anusaMhatiH	43

© Purnanandalahari.org ©

॥ शिवादि श्री गुरुभ्यो नमः ॥

Introduction

We covered all the dashamahAvidyA mantra, pUjA and stOtra kramAs in the past 10 months. With this month, we will successfully complete the second year of our monthly magazine pUrNanandalahari.

In this issue we bring the mantra japa kramA, AvaraNa pUjA kramA, and nyAsAs of vanadurgAmbA. The vanadurgA ashtOttara, kavacA, hRudayam, and a tamil composition – vanadurga irattaimanimAlai by shrI nArAyaNa bhArati (son of shrI pUrNAnandanAtha) have been included as well.

As usual, we would like to caution the upAsakAs that these dEvatAs CANNOT be taken lightly and the mantrAs considered like any other mantra. As the tantras rightly caution, this path is like walking on a sword and can only be ventured into by the Grace of the GurunAthA. The upAsana karma of these dEvatAs demands strict yamA and niyamAs and also ardent faith on the Guru and the dEvatA. It is important to understand the meaning of the mantra, the physical representation of the dEvatA, and contemplation on the deeper aspects of the same. These can only be provided by the Guru and by the power of the sAdhanA.

These mantras cannot be taken lightly and readers are strongly adviced to check with their Guru's prior to start practicing any mantra or procedure as detailed in this issue.
We thank ShrI yOgAmbA samEta AtmAnandanAthA (Shri Ramesh Kutticad) for proof correction and authoring the Q&A section.

.
Lalithai vEdam sarvam.

Surrendering to the holy pAdukAs of Shri Guru,

प्रकाशाम्बा समेत प्रकाशानन्दनाथ

© Purnanandalahari.org ©

दैवी मान अष्टाङ्गम्

श्री आदिगुरोः परशिवस्य आज्ञया प्रवर्तमान दैवीमानेन षड्त्रिंशत् तत्वात्मक सकल प्रपञ्च सृष्टि स्तिथि संहार तिरोधान अनुग्रह कारिण्याः पराशक्तेः ऊर्ध्व भूविभ्रमे नं घ्राण तत्व महाकल्पे दं चक्षुस्तत्व कल्पे थं त्वक् तत्व महायुगे खं सदाशिव तत्व युगे दं चक्षु तत्व परिवृतौ **घं सुद्धविद्या** तत्व वर्षे – श्री ललितात्रिपुरसुन्दरीपराभट्टारिका प्रसादसिद्ध्यर्थे यथा शक्ति (जप क्रमं) सपर्याक्रमम् निर्वतयिष्ये ।

	FEB 16	FEB 17	FEB 18	FEB 19
मासे	आं मानदा	आं मानदा	आं मानदा	आं मानदा
तत्व दिवसे	भं पायु	मं उपस्थ	यं शब्द	रं स्पर्श
दिन नित्यायां	ऊं वज्रेश्वरि	उं वह्निवासिनि	ईं भेरुण्डा	इं नित्यक्लिन्ना
वासरे	स्वभावानन्दनाथ	प्रतिभानन्दनाथ	सुभगानन्दनाथ	प्रकाशानन्दनाथ
घटिकोदये	य – कार	अ – कार	ए – कार	च – कार
	FEB 20	FEB 21	FEB 22	FEB 23
मासे	आं मानदा	आं मानदा	आं मानदा	आं मानदा
तत्व दिवसे	लं रूप	वं रस	शं गन्ध	षं आकाश
दिन नित्यायां	आं भगमालिनि	अं कामेश्वरी	अं कामेश्वरी	आं भगमालिनि
वासरे	विमर्शानन्दनाथ	आनन्दानन्दनाथ	ज्ञानानन्दनाथ	सत्यानन्दनाथ
घटिकोदये	त – कार	य – कार	अ – कार	ए – कार
	FEB 24	FEB 25	FEB 26	FEB 27
मासे	आं मानदा	आं मानदा	आं मानदा	आं मानदा
तत्व दिवसे	सं वायु	हं वह्नि	ळं जल	क्षं पृथ्वि
दिन नित्यायां	इं नित्यक्लिन्ना	ईं भेरुण्डा	उं वह्निवासिनि	ऊं वज्रेश्वरि
वासरे	पूर्णानन्दनाथ	स्वभावानन्दनाथ	प्रतिभानन्दनाथ	सुभगानन्दनाथ
घटिकोदये	च – कार	त – कार	य – कार	अ – कार

© purnamantalahari.org ©

	FEB 28	MAR 1	MAR 2	MAR 3
मासे	आं मानदा	इं पूषा	इं पूषा	इं पूषा
तत्व दिवसे	अं शिव	कं शक्ति	खं सदाशिव	गं ईश्वर
दिन नित्यायां	ऋं शिवदूति	ॠं त्वरिता	लृं कुलसुन्दरि	लॄं नित्या
वासरे	प्रकाशानन्दनाथ	विमर्शानन्दनाथ	आनन्दानन्दनाथ	ज्ञानानन्दनाथ
घटिकोदये	ए – कार	च – कार	त – कार	य – कार
	MAR 4	MAR 5	MAR 6	MAR 7
मासे	इं पूषा	इं पूषा	इं पूषा	इं पूषा
तत्व दिवसे	घं सुद्धविध्या	ङं माया	चं कला	छं अविद्या
दिन नित्यायां	एं नीलपताका	ऐं विजया	ओं सर्वमङ्गला	औं ज्वालामालिनि
वासरे	सत्यानन्दनाथ	पूर्णानन्दनाथ	स्वभावानन्दनाथ	प्रतिभानन्दनाथ
घटिकोदये	अ – कार	ए – कार	च – कार	त – कार
	MAR 8	MAR 9	MAR 10	MAR 11
मासे	इं पूषा	इं पूषा	इं पूषा	इं पूषा
तत्व दिवसे	जं राग	झं काल	ञं नियति	टं पुरुष
दिन नित्यायां	अं चित्रा	अं चित्रा	औं ज्वालामालिनि	ओं सर्वमङ्गला
वासरे	सुभगानन्दनाथ	प्रकाशानन्दनाथ	विमर्शानन्दनाथ	आनन्दानन्दनाथ
घटिकोदये	य – कार	अ – कार	ए – कार	च – कार
	MAR 12	MAR 13	MAR 14	MAR 15
मासे	इं पूषा	इं पूषा	इं पूषा	इं पूषा
तत्व दिवसे	ठं पकृति	डं अहंकार	ढं बुद्धि	णं मनस्
दिन नित्यायां	ऐं विजया	एं नीलपताका	लृं नित्या	लॄं कुलसुन्दरि
वासरे	ज्ञानानन्दनाथ	सत्यानन्दनाथ	पूर्णानन्दनाथ	स्वभावानन्दनाथ
घटिकोदये	त – कार	य – कार	अ – कार	ए – कार
	MAR 16	MAR 17	MAR 18	MAR 19
मासे	इं पूषा	इं पूषा	इं पूषा	इं पूषा
तत्व दिवसे	तं श्रोत्र	थं त्वक्	दं चक्षुः	धं जिह्वा
दिन नित्यायां	ॠं त्वरिता	ऋं शिवदूति	ऊं वज्रेश्वरि	उं वह्निवासिनि
वासरे	प्रतिभानन्दनाथ	सुभगानन्दनाथ	प्रकाशानन्दनाथ	विमर्शानन्दनाथ
घटिकोदये	च – कार	त – कार	य – कार	अ – कार

©Purnamandalahari.org©

पर्वा दिनेभ्यः		
	America	India
अमावास्या	18 Feb 2015	18 Feb 2015
मास सङ्क्रान्ति	14 Mar 2015	15 Mar 2015
पूर्णिमा	4 Mar 2015	5 Mar 2015
कृष्ण अष्टमि	13 Mar 2015	13 Mar 2015
कृष्ण चतुर्दशि	18 Mar 2015	19 Mar 2015
अमवास्या	19 Mar 2015	20 Mar 2015

अन्य पूजा दिनेभ्यः		
	America	India
शुक्ल चतुर्थि	21 Feb 2015	22 Feb 2015
कृष्ण चतुर्थि	9 Mar 2015	10 Mar 2015

विशेष पर्वा दिनेभ्यः		
	America	India
Masi Magham	4 Mar 2015	5 Mar 2015

© nityanandaarts.org ©

नैमित्तिक प्रकरणम् – मास पौर्णम्याम् कृत्यम्
फाल्गुन पूर्णिमा – शुक्ल तिल रक्त कुसुमादि पूजा

śrī vidyā saparyā has two frequencies, the nityā and naimittika. Daily ritual- nitya- is to be done in during daytime. Naimittika is performed on five days in a month – viz. paurṇami, amāvāsyā, kṛṣṇa pakṣa aṣṭami, kṛṣṇa pakṣa caturdaśī and māsa saṅkramaṇa after sunset with special offerings. Tantra has indicated a monthly schedule of things available at those seasons of a year to be offered as these "special" offerings, mostly on those respective paurṇami, which have been compiled in Nityotsava by śrī umānandanātha. The month followed here is the cāndramāna- lunar calendar. We have covered the mAgha month pUjA in the past issue.
Next is the phalguna month, which has the white sesame seed, red flowers and naivedya of ApUpA pUjA. Offering flowers made of silver and gold in the shape of lotus, or lily, mango flowers, or madhuka flowers (tamil – illuppai, hindu – mahuA) is this month's agenda. Gather the gold or silver flowers as mentioned above. Chant

ॐ शिव प्रसाद सम्भूत अत्र सन्निति॑तो॑भव।
दे॑वी कार्यं समुद्दिश्य नीतञ्चासि शिवाज्ञया ॥

Keep them in a sliver vessel, sprinkle water with mūla mantra.

ॐ ऐं ह्रीं श्रीं स्वर्ण रजतादि पुष्पदे॑वतायै दे॑वतायै नमः । गन्धं समर्पयामि ।
ॐ ऐं ह्रीं श्रीं स्वर्ण रजतादि पुष्पदे॑वतायै दे॑वतायै नमः । पूष्पाणि पूजयामि ।
ॐ ऐं ह्रीं श्रीं स्वर्ण रजतादि पुष्पदे॑वतायै दे॑वतायै नमः । धूपं आघ्रापयामि ।
ॐ ऐं ह्रीं श्रीं स्वर्ण रजतादि पुष्पदे॑वतायै दे॑वतायै नमः । दीपं सन्दर्शयामि ।
ॐ ऐं ह्रीं श्रीं स्वर्ण रजतादि पुष्पदे॑वतायै दे॑वतायै नमः । नैवे॑द्यं निवे॑दयामि ।
ॐ ऐं ह्रीं श्रीं स्वर्ण रजतादि पुष्पदे॑वतायै दे॑वतायै नमः । ताम्बूलादि समस्तो॑पचारपूजान् कल्पयामि ।

Cover with a clean cloth and leave overnight in a clean place. During paurṇami pūja, add in the resolve (sankalpa)

© Purnamandalam.org ©

स्वर्ण–रजतादि–निर्मित–पङ्कज–कल्हार–आम्र–मधूक–कुसुमार्चनपूर्वकं यथा सम्भवद्द्रव्यैः यथाशक्ति सपर्याक्रमम् निर्वर्तयिष्ये ।

Before the main AvaraNa pUjA, pray to Devi

षोडशार्णे जगन्मातः वाञ्छितार्थफलप्रदे ।
हृत्स्थान् पूरय मे कामान् देवी कामेश्वरेश्वरि ॥

Worship all the āvaraṇa devatās with flowers and again with the silver and gold flowers. Do japa of mūla mantra thousand times, with one-tenth the aṅgopāṅga mantras. Worship śakti and offer her the best of your capacity. Have Devi Prasad along with like-minded aspirants and be Happy.

© Purnanandalahari.org ©

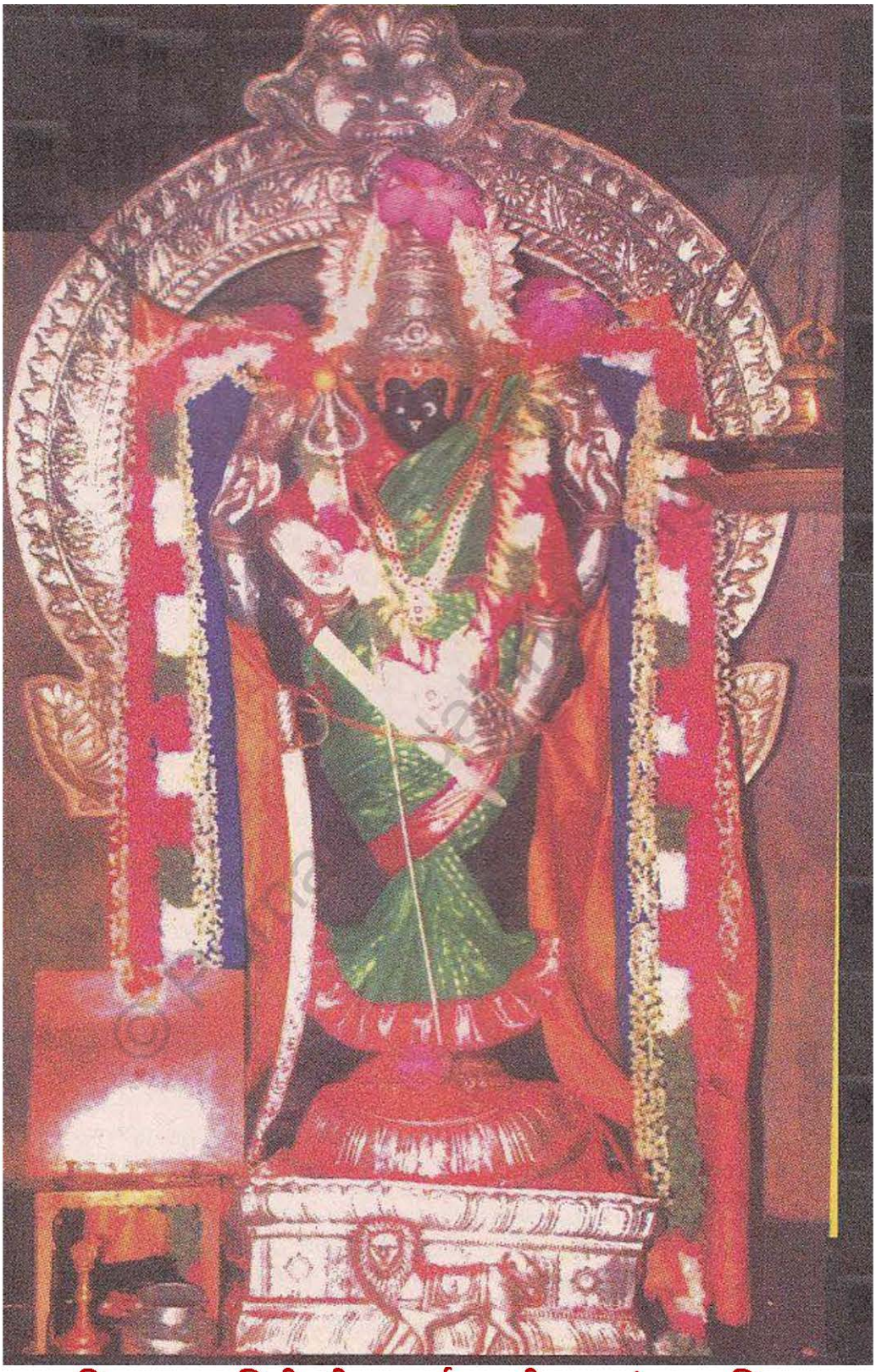

। कदिरामङ्गल वासिनी श्री वनदुर्गाम्बा श्री पादुकां पूजयामि नमः ।

श्री वनदुर्गाम्बा मन्त्र जप क्रमः

अस्य श्री वनदुर्गाम्बा महा मन्त्रस्य
आरण्यक ऋषिः । अनुष्टुप् छन्दः । श्री वनदुर्गाम्बा देवता ।
दुं बीजं । स्वाहा शक्तिः ।

श्री वनदुर्गाम्बा प्रसाद सिद्ध्यर्थे जपे विनियोगः ।

मूलेन त्रिः व्यापकं कुर्यात् ।

मन्त्रेण कराङ्गन्यासं कुर्यात् ।

ॐ भूर्भुवसुवरों इति दिग्बन्धः ।

कुल्लुका – शिरोमुद्रया शिरसे न्यस्य । ॐ दुं इति दशवारं जपेत् ।

सेतुः – हृदयमुद्रया हृदये न्यस्य । ॐ ऐं ह्रीं श्रीं ह्रीं इति एकाक्षर सेतु विद्यां त्रिवारं जपेत् ।

महासेतुः – कण्ठे न्यास मुद्रया न्यस्य । ॐ ऐं ह्रीं श्रीं ॐ इति महासेतु विद्यां त्रिवारं जपेत् ।

निर्वाण विद्या – नाभौ न्यास मुद्रया न्यस्य ।
ॐ अं आं इं ईं उं ऊं ऋं ॠं लृं लॄं एं ऐं ओं औं अं अः
कं खं गं घं ङं
चं छं जं झं ञं
टं ठं डं ढं णं
तं थं दं धं नं
पं फं बं भं मं

© Purnanandalahari.org ©

यं रं लं वं शं षं सं हं ळं क्षं
ऐं (वनदुर्गाम्बा मूलं) ऐं
अं आं इं ईं उं ऊं ऋं ॠं लृं लॄं एं ऐं ओं औं अं अः
कं खं गं घं ङं
चं छं जं झं ञं
टं ठं डं ढं णं
तं थं दं धं नं
पं फं बं भं मं
यं रं लं वं शं षं सं हं ळं क्षं ॐ – शिरो मुद्रया न्यस्य ।

दीपनम् – ॐ (वनदुर्गाम्बा मूलं) ॐ
बन्धनम् – क्रीं ॐ क्रीं
मुखशोधनम् – ऐं ऐं ऐं

ध्यानम्

सात्विक ध्यानम् –

हेमप्रख्यामिन्दुखण्डात्तमौलिं शङ्खारीष्टाभीतिहस्तां त्रिनेत्राम् ।
हेमाब्जस्थां पीतवस्त्रां प्रसन्नां देवीं दुर्गां दिव्यरूपां नमामि ॥

राजस ध्यानम् –

अरि–शङ्ख–कृपाण–खेट–बाणान् स–धनुः–शूलक–तर्जनीर्दधाना ।
भवतां महिषोत्तमांगसंस्था नवदूर्वासदृशी श्रियेऽस्तु दुर्गा ॥

© Purnanandalahari.org ©

तामस ध्यानम् –

चक्रदर–खड्ग–खेटक–शर–कार्मुक–शूल–संज्ञक–कपालैः ।
ऋष्टि–मुसल–कुन्तक–नन्दक–वलय–गदाभिन्दिपाल–शक्त्याख्यैः ॥

उद्यद्विवकृतिभुजाढ्या महिषके सजलजलदसंकाशा ।
सिंहस्था वाग्निनिभा पद्मस्था वाथ मरकतश्यामा ॥

व्याघ्रत्वक्परिधाना सर्वाभरणान्विता त्रिनेत्रा च ।
अहिकलितनीलकुंचितकुन्तलविलसत्किरीटशशिकला ॥

सर्पमयवलयनूपुर काञ्चीकेयूरहारसन्निभा ।
सुरदितिजाभयभयदा ध्येया कात्यायनी प्रयोहविधौ ॥

पञ्चपूजा

लं पृथिव्यात्मिकायै गन्धं कल्पयामि ।
हं आकाशात्मिकायै पुष्पाणि कल्पयामि ।
यं वाय्वात्मिकायै धूपं कल्पयामि ।
रं अग्न्यात्मिकायै दीपं कल्पयामि ।
वं अमृतात्मिकायै अमृतं महानैवेद्यं कल्पायामि ।
सं सर्वात्मिकायै ताम्बूलादि समस्तोपचारान् कल्पयामि ।

वनदुर्गाम्बा मूलं

VanadurgA mantra is used for attaining all puruShArthAs. This manthra is very commonly used for prayOgAs for kAmArtha purposes and depending on the need and the situation, the bljAs are linked to the mUla mantra (in most cases, the mUlA manthra itself is often provided with the bljAksharAs). Various sampuTikarNas are commonly

© Purnamandalahari.org ©

associated with vanadurgA mantra to increase the potency of the mUla mantra to attain certain fruits. This has to be decided by the GurunathA and ONLY the Guru is capable of prescribing what is right for whom and at what stage. Hence we have restrained from presenting the mUla mantra for this dEvatA to avoid further confusions among the upAsakAs.

(वनदुर्गाम्बा मूलं) ॥

षडङ्ग न्यासः

वनदुर्गा मन्त्रेण षडङ्ग न्यासं कुर्यात्

ॐ भूर्भुवसुवरों इति दिग्विमोगः ।

ध्यानम्

सात्विक ध्यानम् –

हेमप्रख्यामिन्दुखण्डात्तमौलिं शङ्खारीष्टाभीतिहस्तां त्रिनेत्राम् ।
हेमाब्जस्थां पीतवस्त्रां प्रसन्नां देवीं दुर्गां दिव्यरूपां नमामि ॥

राजस ध्यानम् –

अरि–शङ्ख–कृपाण–खेट–बाणान् स–धनुः–शूलक–तर्जनीर्दधाना ।
भवतां महिषोत्तमांगसंस्था नवदूर्वासदृशी श्रियेऽस्तु दुर्गा ॥

तामस ध्यानम् –

चक्रदर–खड्ग–खेटक–शर–कार्मुक–शूल–संज्ञक–कपालैः ।
ऋष्टि–मुसल–कुन्तक–नन्दक–वलय–गदाभिन्दिपाल–शक्त्याख्यैः ॥

© Purnanandalahari.org ©

उद्यद्रिवकृतिभुजाढ्या महिषके सजलजलदसंकाशा ।
सिंहस्था वाग्निनिभा पद्मस्था वाथ मरकतश्यामा ॥

व्याघ्रत्वक्परिधाना सर्वाभरणान्विता त्रिनेत्रा च ।
अहिकलितनीलकुंचितकुन्तलविलसत्किरीटशशिकला ॥

सर्पमयवलयनूपुर काञ्चीकेयूरहारसन्निभा ।
सुरदितिजाभयभयदा ध्येया कात्यायनी प्रयोहविधौ ॥

पञ्चपूजा

लं पृथिव्यात्मिकायै गन्धं कल्पयामि ।
हं आकाशात्मिकायै पुष्पाणि कल्पयामि ।
यं वाय्वात्मिकायै धूपं कल्पयामि ।
रं अग्न्यात्मिकायै दीपं कल्पयामि ।
वं अमृतात्मिकायै अमृतं महानैवेद्यं कल्पायामि ।
सं सर्वात्मिकायै ताम्बूलादि समस्तोपचारान् कल्पयामि ।

© Purnanandalahari.org ©

। श्री वनदुर्गाम्बा श्री पादुकां पूजयामि नमः ।

श्री वनदुर्गाम्बा आवरण पूजा क्रमः

पीठ पूजा

ॐ मं मण्डूकादि परतत्वाय नमः ।

नवशक्ति पूजा

आं प्रभायै नमः ।
ईं मायायै नमः ।
ऊं जयायै नमः ।
एं सूक्ष्मायै नमः ।
ऐं विशुद्ध्यै नमः ।
ओं नन्दिन्यै नमः ।
औं सुप्रभायै नमः ।
अं विजयायै नमः ।
अः सर्वसिद्धिदायै नमः ।

ॐ वज्रनखदंष्ट्रायुधाय महासिम्हाय हुं फण्णमः ।

(वनदुर्गाम्बा मूलं) – ७ वारं व्यापकं कुर्यात् ।

श्री वनदुर्गाम्बा आवाहनम् –

हेमप्रख्यामिन्दुखण्डात्तमौलिं शङ्खारीष्टाभीतिहस्तां त्रिनेत्राम् ।
हेमाब्जस्थां पीतवस्त्रां प्रसन्नां देवीं दुर्गां दिव्यरूपां नमामि ॥

(वनदुर्गाम्बा मूलं) । श्री वनदुर्गाम्बायै नमः । – आवाहितो भव । – आवहन मुद्रां प्रदर्शय

© Purnanandalahari.org ©

(वनदुर्गाम्बा मूलं) । श्री वनदुर्गाम्बायै नमः । – स्थापितो भव । – स्थापण मुद्रां प्रदर्शय

(वनदुर्गाम्बा मूलं) । श्री वनदुर्गाम्बायै नमः । – संस्थितो भव । – संस्थितो मुद्रां प्रदर्शय

(वनदुर्गाम्बा मूलं) । श्री वनदुर्गाम्बायै नमः । – सन्निरुधो भव । – सन्निरुध मुद्रां प्रदर्शय

(वनदुर्गाम्बा मूलं) । श्री वनदुर्गाम्बायै नमः । – सम्मुखी भव । – सम्मुखी मुद्रां प्रदर्शय

(वनदुर्गाम्बा मूलं) । श्री वनदुर्गाम्बायै नमः । – अवकुण्ठितो भव । – अवकुण्डनमुद्रां प्रदर्शय

(वनदुर्गाम्बा मूलं) । श्री वनदुर्गाम्बा श्री पादुकां पूजयामि नमः । – वन्दन देनु योनि मुद्रांश्च प्रदर्शय

षडङ्ग तर्पणम् –

वनदुर्गा मन्त्रेण षडङ्ग तर्पणम् कुर्यात् ।

© Purnanandalahari.org ©

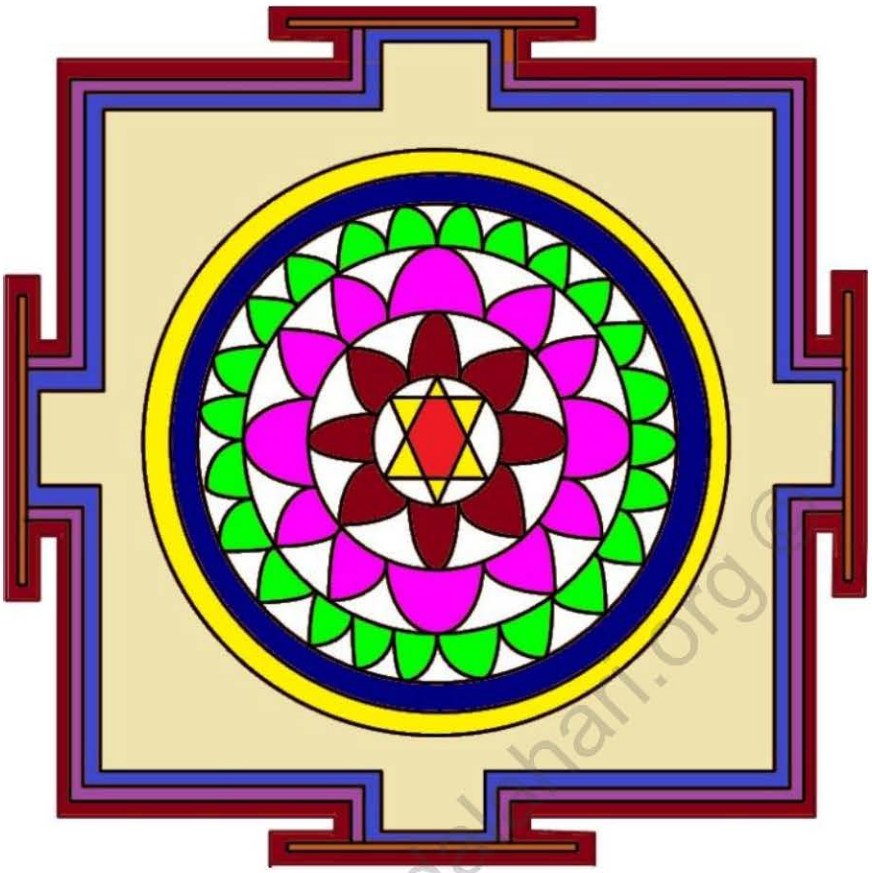

© Purnanandadham.org ©

लयाङ्ग तर्पणम् –

(वनदुर्गाम्बा मूलं) – (दश वारम्)

ॐ ऐं ह्रीं श्रीं दुं संविन्मये परे देवि परामृतरुचप्रिये ।
अनुज्ञां त्रिपुरे देहि परिवारर्चनाय मे ॥

प्रथमावरणम् –

(वनदुर्गाम्बा मूलं) – (त्रिः) संतर्प्य ।

ॐ ऐं ह्रीं श्रीं अभीष्टसिद्धिं मे देहि शरणागत वत्सले ।
भक्त्या समर्पये तुभ्यं प्रथमावरणार्चनम् ॥

(वनदुर्गाम्बा मूलं) – श्री वनदुर्गाम्बा श्री पादुकां पूजयामि तर्पयामि नमः । (त्रिः) संतर्प्य ।

श्री वनदुर्गाम्बायै नमः । – योनिमुद्रया प्रणमेत् ।

द्वितीयावरणम् –

वनदुर्गा मन्त्रेण षडङ्ग तर्पणम् कुर्यात्

(वनदुर्गाम्बा मूलं) – (त्रिः) संतर्प्य ।

ॐ ऐं ह्रीं श्रीं अभीष्टसिद्धिं मे देहि शरणागत वत्सले ।
भक्त्या समर्पये तुभ्यं द्वितीयावरणार्चनम् ॥

श्री वनदुर्गाम्बायै नमः । – योनिमुद्रया प्रणमेत् ।

तृतीयावरणम् –

ॐ ह्रीं दुं आर्यायै नमः । आर्या श्री पादुकां पूजयामि तर्पयामि नमः ।
ॐ ह्रीं दुं दुर्गायै नमः । दुर्गा श्री पादुकां पूजयामि तर्पयामि नमः ।
ॐ ह्रीं दुं भद्रायै नमः । भद्रा श्री पादुकां पूजयामि तर्पयामि नमः ।
ॐ ह्रीं दुं भद्रकाल्यै नमः । भद्रकाली श्री पादुकां पूजयामि तर्पयामि नमः ।
ॐ ह्रीं दुं अम्बिकायै नमः । अम्बिका श्री पादुकां पूजयामि तर्पयामि नमः ।
ॐ ह्रीं दुं क्षेम्यायै नमः । क्षेम्या श्री पादुकां पूजयामि तर्पयामि नमः ।

© Purnamandalahari.org ©

ॐ ह्रीं दुं वेदगर्भायै नमः । वेदगर्भा श्री पादुकां पूजयामि तर्पयामि नमः ।
ॐ ह्रीं दुं क्षेमकार्यै नमः । क्षेमकारी श्री पादुकां पूजयामि तर्पयामि नमः ।

(वनदुर्गाम्बा मूलं) – श्री वनदुर्गाम्बा श्री पादुकां पूजयामि तर्पयामि नमः । (त्रिः) संतर्प्य ।

ॐ ऐं ह्रीं श्रीं अभीष्टसिद्धिं मे देहि शरणागत वत्सले ।
भक्त्या समर्पये तुभ्यं तृतीयावरणार्चनम् ॥

श्री वनदुर्गाम्बायै नमः । – योनिमुद्रया प्रणमेत् ।

तुरियावरणम् –

ॐ ह्रीं दुं अरये नमः । अरा श्री पादुकां पूजयामि तर्पयामि नमः ।
ॐ ह्रीं दुं दराय नमः । दरा श्री पादुकां पूजयामि तर्पयामि नमः ।
ॐ ह्रीं दुं कृपाणाय नमः । कृपाण श्री पादुकां पूजयामि तर्पयामि नमः ।
ॐ ह्रीं दुं खेटाय नमः । खेट श्री पादुकां पूजयामि तर्पयामि नमः ।
ॐ ह्रीं दुं बाणाय नमः । बाण श्री पादुकां पूजयामि तर्पयामि नमः ।
ॐ ह्रीं दुं धनुषे नमः । धनुः श्री पादुकां पूजयामि तर्पयामि नमः ।
ॐ ह्रीं दुं शूलाय नमः । शूल श्री पादुकां पूजयामि तर्पयामि नमः ।
ॐ ह्रीं दुं कपालाय नमः । कपाल श्री पादुकां पूजयामि तर्पयामि नमः ।

(वनदुर्गाम्बा मूलं) – श्री वनदुर्गाम्बा श्री पादुकां पूजयामि तर्पयामि नमः । (त्रिः) संतर्प्य ।

ॐ ऐं ह्रीं श्रीं अभीष्टसिद्धिं मे देहि शरणागत वत्सले ।
भक्त्या समर्पये तुभ्यं तुरियावरणार्चनम् ॥

© Purnamadalahari.org ©

श्री वनदुर्गाम्बायै नमः । – योनिमुद्रया प्रणमेत् ।

पञ्चमावरणम् –

ॐ ह्रीं दुं आं ब्राह्म्यै नमः । ब्राह्मी श्री पादुकां पूजयामि तर्पयामि नमः ।
ॐ ह्रीं दुं ईं माहेश्वर्यै नमः । माहेश्वरी श्री पादुकां पूजयामि तर्पयामि नमः ।
ॐ ह्रीं दुं ऊं कौमार्यै नमः । कौमारी श्री पादुकां पूजयामि तर्पयामि नमः ।
ॐ ह्रीं दुं ऋं वैष्णव्यै नमः । वैष्णवी श्री पादुकां पूजयामि तर्पयामि नमः ।
ॐ ह्रीं दुं लृं वाराह्यै नमः । वाराही श्री पादुकां पूजयामि तर्पयामि नमः ।
ॐ ह्रीं दुं ऐं माहेन्द्र्यै नमः । माहेन्द्री श्री पादुकां पूजयामि तर्पयामि नमः ।
ॐ ह्रीं दुं औं चामुण्डायै नमः । चामुण्डा श्री पादुकां पूजयामि तर्पयामि नमः ।
ॐ ह्रीं दुं अः महालक्ष्म्यै नमः । महालक्ष्मी श्री पादुकां पूजयामि तर्पयामि नमः ।

(वनदुर्गाम्बा मूलं) – श्री वनदुर्गाम्बा श्री पादुकां पूजयामि तर्पयामि नमः । (त्रिः) संतर्प्य ।

ॐ ऐं ह्रीं श्रीं अभीष्टसिद्धिं मे देहि शरणागत वत्सले ।
भक्त्या समर्पये तुभ्यं पञ्चमावरणार्चनम् ॥

श्री वनदुर्गाम्बायै नमः । – योनिमुद्रया प्रणमेत् ।

षष्ठावरणम् –

ॐ ह्रीं दुं दुर्गायै नमः । दुर्गा श्री पादुकां पूजयामि तर्पयामि नमः ।
ॐ ह्रीं दुं वरवर्णिन्यै नमः । वरवर्णिनी श्री पादुकां पूजयामि तर्पयामि नमः ।
ॐ ह्रीं दुं आर्यायै नमः । आर्या श्री पादुकां पूजयामि तर्पयामि नमः ।
ॐ ह्रीं दुं कनकप्रभायै नमः । कनकप्रभा श्री पादुकां पूजयामि तर्पयामि नमः ।
ॐ ह्रीं दुं कृत्तिकायै नमः । कृत्तिका श्री पादुकां पूजयामि तर्पयामि नमः ।

© Purnanandalahari.org ©

ॐ ह्रीं दुं भयदायै नमः । भयदा श्री पादुकां पूजयामि तर्पयामि नमः ।
ॐ ह्रीं दुं कन्यायै नमः । कन्या श्री पादुकां पूजयामि तर्पयामि नमः ।
ॐ ह्रीं दुं स्वरूपायै नमः । स्वरूपा श्री पादुकां पूजयामि तर्पयामि नमः ।

(वनदुर्गाम्बा मूलं) – श्री वनदुर्गाम्बा श्री पादुकां पूजयामि तर्पयामि नमः । (त्रिः) संतर्प्य ।

ॐ ऐं ह्रीं श्रीं अभीष्टसिद्धिं मे देहि शरणागत वत्सले ।
भक्त्या समर्पये तुभ्यं षष्ठावरणार्चनम् ॥

श्री वनदुर्गाम्बायै नमः । – योनिमुद्रया प्रणमेत् ।

सप्तमावरणम् –

ॐ ह्रीं दुं चक्राय नमः । चक्र श्री पादुकां पूजयामि तर्पयामि नमः ।
ॐ ह्रीं दुं शङ्खाय नमः । शङ्ख श्री पादुकां पूजयामि तर्पयामि नमः ।
ॐ ह्रीं दुं गदायै नमः । गदा श्री पादुकां पूजयामि तर्पयामि नमः ।
ॐ ह्रीं दुं खड्गय नमः । खड्ग श्री पादुकां पूजयामि तर्पयामि नमः ।
ॐ ह्रीं दुं पाशाय नमः । पाश श्री पादुकां पूजयामि तर्पयामि नमः ।
ॐ ह्रीं दुं अङ्कुशाय नमः । अङ्कुश श्री पादुकां पूजयामि तर्पयामि नमः ।
ॐ ह्रीं दुं शराय नमः । शर श्री पादुकां पूजयामि तर्पयामि नमः ।
ॐ ह्रीं दुं धनुषे नमः । धनुः श्री पादुकां पूजयामि तर्पयामि नमः ।

(वनदुर्गाम्बा मूलं) – श्री वनदुर्गाम्बा श्री पादुकां पूजयामि तर्पयामि नमः । (त्रिः) संतर्प्य ।

ॐ ऐं ह्रीं श्रीं अभीष्टसिद्धिं मे देहि शरणागत वत्सले ।
भक्त्या समर्पये तुभ्यं सप्तमावरणार्चनम् ॥

© Durgamantalahari.org ©

श्री वनदुर्गाम्बायै नमः । – योनिमुद्रया प्रणमेत् ।

अष्टमावरणम्

ॐ ह्रीं दुं लां इन्द्राय नमः । इन्द्र श्री पादुकां पूजयामि तर्पयामि नमः ।
ॐ ह्रीं दुं रां अग्नये नमः । अग्नि श्री पादुकां पूजयामि तर्पयामि नमः ।
ॐ ह्रीं दुं टां यमाय नमः । यम श्री पादुकां पूजयामि तर्पयामि नमः ।
ॐ ह्रीं दुं क्षां निऋतये नमः । निऋति श्री पादुकां पूजयामि तर्पयामि नमः ।
ॐ ह्रीं दुं वां वरुणाय नमः । वरुण श्री पादुकां पूजयामि तर्पयामि नमः ।
ॐ ह्रीं दुं यां वायवे नमः । वायु श्री पादुकां पूजयामि तर्पयामि नमः ।
ॐ ह्रीं दुं सां सोमाय नमः । सोम श्री पादुकां पूजयामि तर्पयामि नमः ।
ॐ ह्रीं दुं हौं ईशानाय नमः । ईशान श्री पादुकां पूजयामि तर्पयामि नमः ।
ॐ ह्रीं दुं आं ब्रह्मणे नमः । ब्रह्म श्री पादुकां पूजयामि तर्पयामि नमः ।
ॐ ह्रीं दुं ह्रीं अनन्ताय नमः । अनन्त श्री पादुकां पूजयामि तर्पयामि नमः ।

ॐ ह्रीं दुं वं वज्राय नमः । वज्र श्री पादुकां पूजयामि तर्पयामि नमः ।
ॐ ह्रीं दुं शं शक्तये नमः । शक्ति श्री पादुकां पूजयामि तर्पयामि नमः ।
ॐ ह्रीं दुं दं दण्डाय नमः । दण्ड श्री पादुकां पूजयामि तर्पयामि नमः ।
ॐ ह्रीं दुं खं खड्गाय नमः । खड्ग श्री पादुकां पूजयामि तर्पयामि नमः ।
ॐ ह्रीं दुं पं पाशाय नमः । पाश श्री पादुकां पूजयामि तर्पयामि नमः ।
ॐ ह्रीं दुं ध्वं ध्वजाय नमः । ध्वज श्री पादुकां पूजयामि तर्पयामि नमः ।
ॐ ह्रीं दुं गं गदायै नमः । गदा श्री पादुकां पूजयामि तर्पयामि नमः ।
ॐ ह्रीं दुं त्रिं त्रिशूलाय नमः । त्रिशूल श्री पादुकां पूजयामि तर्पयामि नमः ।
ॐ ह्रीं दुं पं पद्माय नमः । पद्म श्री पादुकां पूजयामि तर्पयामि नमः ।
ॐ ह्रीं दुं चं चक्राय नमः । चक्र श्री पादुकां पूजयामि तर्पयामि नमः ।

© Purnamandalam.org ©

(वनदुर्गाम्बा मूलं) – श्री वनदुर्गाम्बा श्री पादुकां पूजयामि तर्पयामि नमः । (त्रिः) संतर्प्य ।

ॐ ऐं ह्रीं श्रीं अभीष्टसिद्धिं मे देहि शरणागत वत्सले ।
भक्त्या समर्पये तुभ्यं अष्टमावरणार्चनम् ॥

श्री वनदुर्गाम्बायै नमः । – योनिमुद्रया प्रणमेत् ।

लं पृथिव्यात्मिकायै गन्धं कल्पयामि
हं आकाशात्मिकायै पुष्पाणि कल्पयामि
यं वाय्वात्मिकायै धूपं कल्पयामि
रं अग्न्यात्मिकायै दीपं कल्पयामि
वं अमृतात्मिकायै अमृतं महानैवेद्यं कल्पायामि
सं सर्वात्मिकायै ताम्बूलादि समस्तोपचारान् कल्पयामि

© Purnanandalahari.org ©

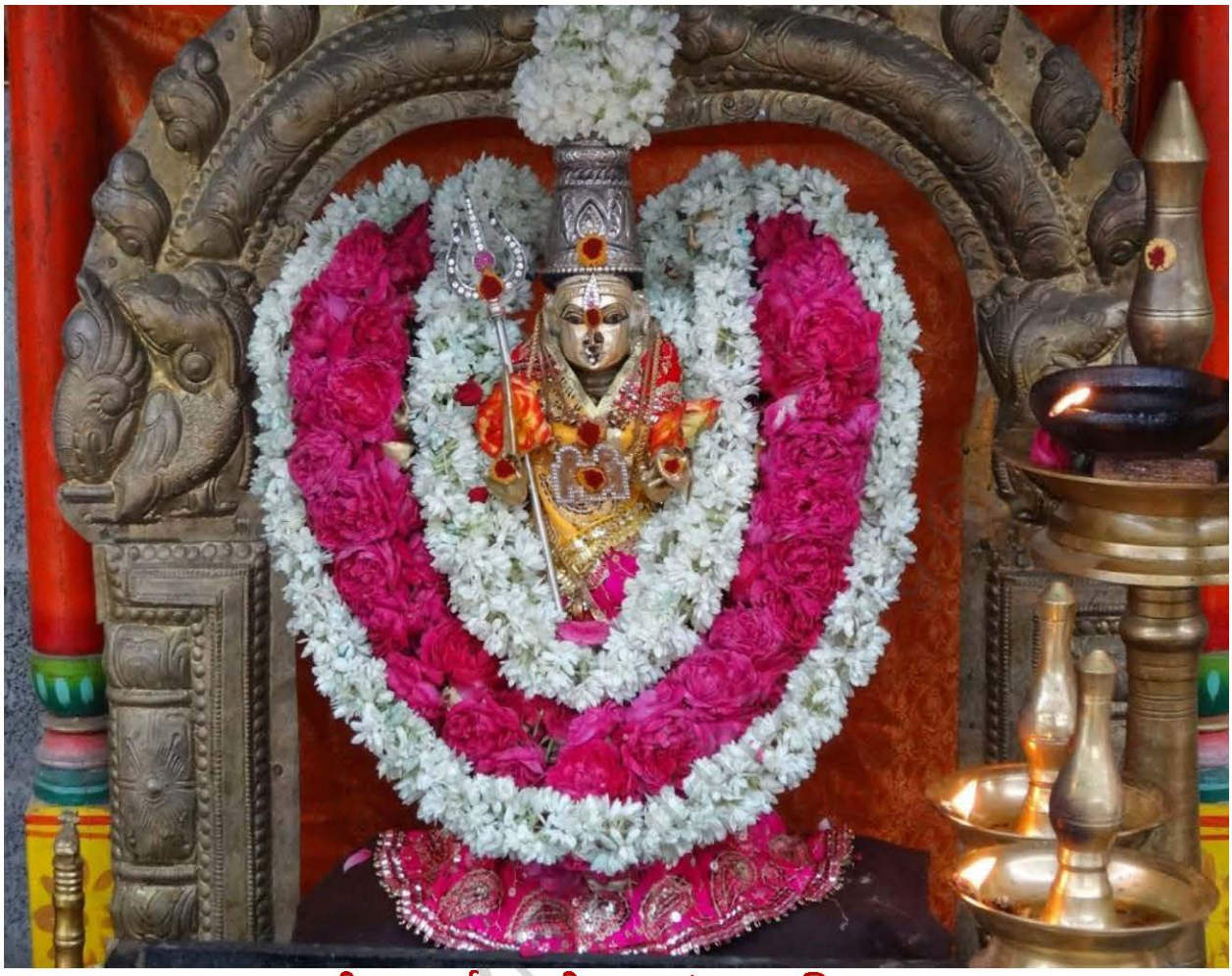

। श्री वनदुर्गाम्बा श्री पादुकां पूजयामि नमः ।

© Purna

वनदुर्गाम्बा अष्टोत्तरशत अर्चनम्

ॐ महिषमर्दिन्यै नमः	ॐ शब्दक्रियायै नमः	ॐ सहस्राक्ष्यै नमः
ॐ श्रीदेव्यै नमः	ॐ आनन्दसन्दोहायै नमः	ॐ श्रुत्यै नमः
ॐ जगदात्मशक्त्यै नमः	ॐ विपुलायै नमः	ॐ रत्यै नमः
ॐ देवगणशक्त्यै नमः	ॐ ऋज्यजुस्सामाथर्वरूपिण्यै नमः	ॐ रमण्यै नमः
ॐ समूहमूर्त्यै नमः	ॐ उद्गीतायै नमः	ॐ भक्त्यै नमः
ॐ अम्बिकायै नमः	ॐ रम्यायै नमः	ॐ भवसागरतारिकायै नमः
ॐ अखिलजनपरिपालकायै नमः	ॐ पदस्वरूपिण्यै नमः	ॐ पुरुषोत्तमवल्लभायै नमः
ॐ महिषपूजितायै नमः	ॐ पाठस्वरूपिण्यै नमः	ॐ भृगुनन्दिन्यै नमः
ॐ भक्तिगम्यायै नमः	ॐ मेधादेव्यै नमः	ॐ स्थूलजङ्घायै नमः
ॐ विश्वायै नमः	ॐ विदितायै नमः	ॐ रक्तपादायै नमः
ॐ प्रभासिन्यै नमः	ॐ अखिलशास्त्रसारायै नमः	ॐ नागकुण्डलधारिण्यै नमः
ॐ भगवत्यै नमः	ॐ दुर्गायै नमः	ॐ सर्वभूषणायै नमः
ॐ अनन्तमूर्त्यै नमः	ॐ दुर्गास्रयायै नमः	ॐ कामेश्वर्यै नमः
ॐ चण्डिकायै नमः	ॐ भवसागरनाशिन्यै नमः	ॐ कल्पवृक्षायै नमः
ॐ जगत्परिपालकायै नमः	ॐ कैटभहारिण्यै नमः	ॐ कस्तूरिधारिण्यै नमः
ॐ अशुभनाशिन्यै नमः	ॐ हृदयवासिन्यै नमः	ॐ मन्दस्मितायै नमः
ॐ शुभमतायै नमः	ॐ गौर्यै नमः	ॐ मदोदयायै नमः
ॐ श्रियै नमः	ॐ शशिमौलिकृतप्रतिष्ठायै नमः	ॐ सदानन्दस्वरूपिण्यै नमः
ॐ सुकृत्यै नमः	ॐ ईशत्सुहासायै नमः	ॐ विरिञ्चिपूजितायै नमः
ॐ लक्ष्म्यै नमः	ॐ अमलायै नमः	ॐ गोविन्दपूजितायै नमः
ॐ पापनाशिन्यै नमः	ॐ पूर्णचन्द्रमुख्यै नमः	ॐ पुरन्दरपूजितायै नमः
ॐ बुद्धिरूपिण्यै नमः	ॐ कनकोत्तमकान्त्यै नमः	ॐ महेश्वरपूजितायै नमः
ॐ श्रद्धारूपिण्यै नमः	ॐ कान्तायै नमः	ॐ किरीटधारिण्यै नमः
ॐ कालरूपिण्यै नमः	ॐ अत्यद्भुतायै नमः	ॐ मणिनूपुरशोभितायै नमः
ॐ लज्जारूपिण्यै नमः	ॐ प्रनतायै नमः	ॐ पाशाङ्गुशधरायै नमः
ॐ अचिन्त्यरूपिण्यै नमः	ॐ अतिरौद्रायै नमः	ॐ कमलधारिण्यै नमः
ॐ अतिवीरायै नमः	ॐ महिषासुरनाशिन्यै नमः	ॐ हरिचन्दनायै नमः
ॐ असुरक्षयकारिण्यै नमः	ॐ दृष्टायै नमः	ॐ कस्तूरिकुङ्कुमायै नमः
ॐ भूमिरक्षिन्यै नमः	ॐ भ्रुकुटीकरालायै नमः	ॐ अशोकभूषणायै नमः
ॐ अपरिचितायै नमः	ॐ शशाङ्कधरायै नमः	ॐ शृगारलास्यायै नमः
ॐ अद्भुतरूपिण्यै नमः	ॐ महिषप्राणविमोचिन्यै नमः	
ॐ सर्वदेवतास्वरूपिण्यै नमः	ॐ कुपितायै नमः	
ॐ जगदंशोद्भूतायै नमः	ॐ अन्तकस्वरूपिण्यै नमः	
ॐ असत्कृतायै नमः	ॐ सद्योविनाशिकायै नमः	
ॐ परमप्रकृतायै नमः	ॐ कोपवत्यै नमः	
ॐ समस्तसुमतस्वरूपायै नमः	ॐ दारिध्यनाशिन्यै नमः	
ॐ तृप्तै नमः	ॐ पापनाशिन्यै नमः	
ॐ सकलमुखस्वरूपिण्यै नमः	ॐ सहस्रभुजाय नमः	

© Punamdalahari.org ©

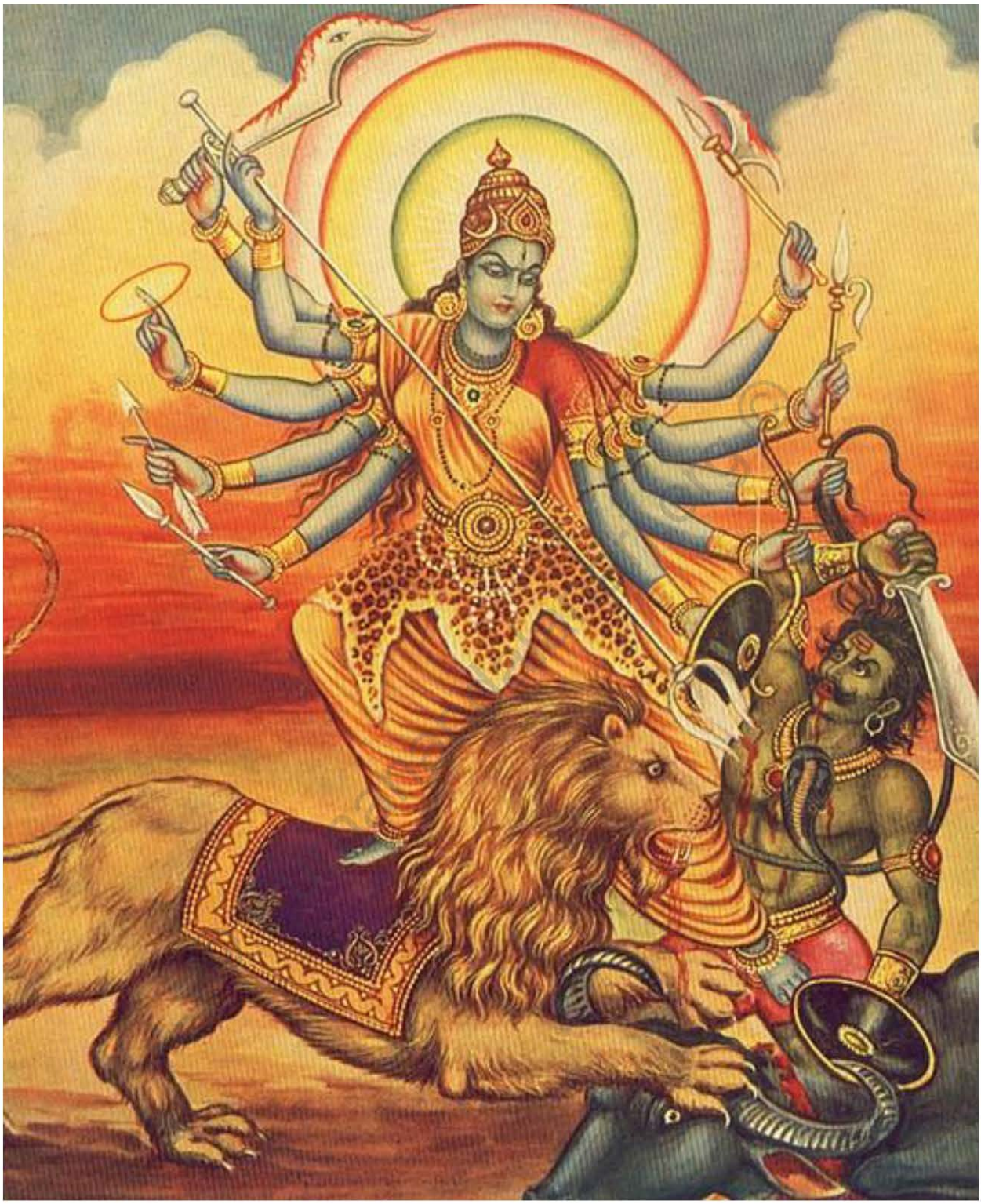

। श्री वनदुर्गाम्बा श्री पादुकां पूजयामि नमः ।

श्री वनदुर्गाम्बा कवचम्

श्री पार्वत्युवाच –

शिवशङ्कर कल्याणगुण सागर चिन्मय ।
वद मे वनदुर्गायाः कवचं सुखदायकम् ॥

श्री शिव उवाच –

श्रूणु पार्वति प्रवक्ष्यामि सावधानेन चेतसा ।
कवचं वनदुर्गायाः सर्वसंपत्करं शुभम् ॥

पुत्रदं सुखदं चैव सर्वज्वर निवारणम् ।
गृहनाशकरं चैव भूतोच्चाटनकारकम् ॥

कवचास्य गिरिजे ऋषिः कैरातकाभिधः ।
ईश्वरश्छन्द आख्यातं पाक्तं नगवरात्मजे ॥

देवता वनदुर्गा च बीजं दुर्गाभिधं प्रिये ।
माया बीजं तु शक्तिस्यात् स्वाहा कीलकमुच्यते ॥
विनियोगस्तु गिरिजे सर्वसौख्य विवृद्धये ॥

प्रणवो मे शिरः पातु श्री बीजं पतु मे मुखम् ।
माया मे दक्षिणं नेत्रं सव्यं मे मन्मथोवतु ॥

दुर्गा बीजं तु मे कर्णं दक्षिणं पातु सर्वदा ।
उकारः पातु मे वामं कर्णं सर्वसुखप्रदः ॥

© Purnamandalahari.org ©

तिकारः पातु मे नासमूर्ध्वोष्टं ति ष्टकारकः ।
पञ्चमस्वर संयुक्तः पकारस्त्वधरोष्टकम् ॥

रुकारः पातु मे कण्ठं षिकारो दक्षिणं भुजम् ।
किंकारः पातु मे वामं स्वकारो दक्षिणांसकम् ॥

तृतीयस्वर संयुक्तः पकारः पातु वामकं ।
षिकारः पातु मे स्कन्धं दक्षिणं तु भकारकः ॥

स्कन्धं वामं सदा पातु यंकार पातु मे स्तनौ ।
वळित्रयं तु मेकारः सकारो नाभिगह्वरम् ॥

मुकारः पातु मे पार्श्वौ पकारः पातु मे कटिम् ।
स्थिकारः पतु मे गुह्यं तं मे पातु कटिद्वयम् ॥

ऊरुं मे दक्षिणं पतु यकारः सर्वदा मम ।
दिकारः पातु वामोरुं यकारात्पञ्चमो मम ॥

जानुं दक्षिणकं पातु वामं पातु क्यकारकः ।
मकारः पातु मे जंघे दक्षिणे वाम जंघके ॥

यं पञ्चमः क्यकारस्तु बिन्दुयुक्तस्तु गुल्फकम् ।
दक्षिणं पातु सततं वाकारो वामगुल्फकम् ॥

तकारः पतु मे पादं दक्षिणं वाम पादकम् ।
रुद्रस्वरेण संयुक्ते नकारः स मकारकः ॥

© Purnanandalahari.org ©

पातु पाददल द्वन्द्वं भकारोऽभवतु मे सदा ।
गकार पातु मे पादौ वकारः पातु जानुनी ॥

तृतीय स्वर संयुक्त स्तकारः पातु मे कटिम् ।
यः पञ्चमः पातु नाभिं मकारः पातु मे हृदि ॥

यकारः पातु मे बाहू यकारात्पञ्चमो गळं ।
मकारः पातु मे वक्त्रं यकारः पातु मे लोचने ॥

स्वाकारः पातु मे कर्णौ हाकारः पातु मे शिरः ।
वनदुर्गा शिरः पातु मुखे पातु त्रिलोचना ॥

लोचने पातु गिरिजा कर्णौ पातु सुरेश्वरी ।
कण्ठं पातु विरूपाक्षी बाहू पात्वसुरान्तका ॥

हृदयं पातु सततं ह्यष्ट बाहु समन्विता ।
मध्यं मे पातु विकटा विरूपा पातु मे कटिम् ॥

पीतांबरा सदा पातु मम गुह्यं महेश्वरी ।
हेमारबिन्दु निलया पायादूरूद्वयम् मम ॥

जानुद्वयं मे सततं पातु दुर्गा दुरा सदा ।
जंघद्वयं सदा पातु शैलराज सुता मम ॥

कुमारी सततं पातु मम गुल्फद्वयं शिवा ।
पाद द्वयं महाप्रज्ञा वनदुर्गा विलासिनी ॥

© Durnamandalahari.org ©

इतीदं कवचं बाले सर्व सौभाग्य वर्धनम् ।
वनदुर्गास्तवं जप्त्वा ततो वै सञ्जपेत्प्रिये ॥

सर्वरोगहरं पुण्यं सर्वसौभाग्य वर्धनम् ।
स सर्वसंपदः प्राप्य मोदते बन्धुभिः सह ॥

अनेन मन्त्रितं चाम्बु यः पिबेद्रोगपीडितः ।
यस्मै सन्दीयते बाले स शीघ्रं वश्मेष्यति ॥

अनेन मन्त्रितं फाले तिलकं येनधार्यते ।
तस्यलोको वशं याति सत्यं सत्यं सुरार्चिते ॥

© Purnanandalahari.org ©

श्री वनदुर्गाम्बा हृदयम्

पार्वत्युवाच –

देव देव सुराध्यक्ष सर्वकारण कारण ।
वद मे वनदुर्गाया हृदयं सर्वकाम मदम् ।

श्री शिव उवाच –

श्रूणु देवि प्रवक्ष्यामि सर्व सौख्यप्रदायकं ।
हृदयं वनदुर्गायाश्चतुर्वर्गं फलप्रदम् ॥

पुत्रदं सर्वपापघ्नं सर्वशत्रु विनाशकं ।
पठतां सौख्यजनकं शत्रु वश्यकरं परं ॥

हृदस्यास्य दयिते ऋषिः कैरातकेश्वरः ।
छन्दः पाङ्क्तं समुद्दिष्टं वनदुर्गास्य देवता ॥

दुर्गा बीजं तु बीजस्यात् स्वाहा शक्तिः प्रकीर्तिता ।
विनियोगस्तु कथितः सर्वसौख्य विवृद्धये ॥

नमोस्तु वनदुर्गायै माहेश्वर्यै नमो नमः ।
कात्यायन्यै नमस्तुभ्यं शर्वान्यै नमो नमः ॥

अपर्णायै नमस्तुभ्यं नमस्ते सर्वमङ्गले ।
पार्वत्यै च नमस्तुभ्यं महाविद्या स्वरूपिणि ॥

© Purnanandalahari.org ©

मृडान्यै च नमस्तुभ्यं अम्बिकायै नमो नमः ।
चण्डिकायै नमस्तुभ्यं आर्यायै च नमो नमः ॥

दाक्षायण्यै नमस्तुभ्यं गिरिराजसुते नमः ।
मेनकातनवे तुभ्यं हेमवत्यै नमो नमः ॥

माहाकाली महागौरी नमस्तुभ्यं सुरेश्वरी ।
नमोस्तु परमेशान्यै शिवायै च शिव प्रदे ॥

भवान्यै च नमस्तुभ्यं भवबन्ध विमोचनि ।
नमस्ते रुद्ररूपिण्यै रुद्राण्यै च नमो नमः ॥

भद्रकाली नमस्तुभ्यं खण्ड हस्ते नमो नमः ।
नमोस्तु चित्रवसने नीलकौशेय धारिणि ॥

भक्त शत्रुहरे तुभ्यं पीतांबरि नमोस्तु ते ।
रंभातरु समानोरू नमोस्तु विपुलद्युते ॥

विशाल जघने तुभ्यं मणीकाञ्ची विराजिते ।
सिंह मध्ये नमस्तुभ्यं बलित्रय विभासुरे ॥

गंभीर नाभिके तुभ्यं ब्रह्माण्डोदर रूपिणि ।
कुचनिजित सौवर्ण कलशद्वितये नमः ॥

कल्पवल्ली समभुजे नमः कञ्जुक शोभिते ।
कम्बुकण्टि नमस्तुभ्यं राजीवाक्षी नमोस्तुते ॥

© Durnamandalahari.org ©

बिंबाधरे नमस्तुभ्यं रत्नताटङ्क शोभिते ।
नीलालके नमस्तुभ्यं दीर्घवेणी नमो नमः ॥

नवरत्न किरीटेन संशोभित शिरोरुहे ।
कौसुंभ वसने तुभ्यं मुक्ताहार विराजिते ॥

शुद्ध जांबूनदमय कण्ठाभरण भूषिते ।
नमः कामारि दयिते रमा पूजित पादुके ॥

वन्यालंकृत सर्वाङ्गि गीर्वाण वनितार्चिते ।
सुराराधित पादाब्जे शिव भक्त वर प्रदे ॥

सुरनारी परिवृते नवदूर्वाङ्कुर प्रभे ।
महिषोपरि संस्थाने खड्ग चापधरे शुभे ॥

इन्दीवर दलश्यामे कालमेध समप्रभे ।
नमोस्तु यौवनारूढे वनदुर्गि न्मोस्तु ते ॥

कैरातक महेशान मनोनयन नन्दिनि ।
देवदानव संसेव्ये वनदुर्गि नमोस्तु ते ॥

कैलास निलये देवि महादैत्य विमत्दिनि ।
नवरत्न परिप्रोतनानाभरण भूषिणि ॥

नमस्तुभ्यं गिरिसुते महिषासुरमर्दिनि ।
त्रिशूलञ्चितदोर्वल्ली समलङ्कृत विग्रहे ॥

© Purnanandalahari.org ©

परात्परे नमस्तुभ्यं चक्रिण्यै च नमो नमः ।
गदिन्यै नमः नमस्तुभ्यं त्रिशूल वरधारिणि ॥

नमः कल्पवनान्तस्थे कदं वमवासिनि ।
श्रीचन्दन वना वासे पद्मान्तस्थे नमो नमः ॥

नमस्तुभ्यं हरिसुते महादेव मनोहरे ।
नमः षड्वक्त्र जननि जगन्मङ्गल देवके ॥

नमस्तुभ्यं नमस्तुभ्यं नमस्तुभ्यं नमो नमः ।
इतीतं गतितं बाले सर्व सौख्य विवर्धनं ॥

हृदयं वनदुर्गयाश्चतुर्वर्गं फल प्रदं ।
महाविद्या प्रतिकरं राज्यपदं मोक्षप् प्रिये ॥

अष्टैश्वर्यकरं देवि शत्रूच्चाटन हेतुकम् ।
यः प्रातर्नियमसः स्नात्वा दशवारं दिने दिने ॥

मासमात्रं पठेद्देवि तस्य सर्वे च शत्रवः ।
मित्रतां यान्ति दयिते सत्यं सत्यं मयोदितं ॥

अजप्त्वा हृद यस्तु मन्त्रं पठति मानवः ।
सर्व दुःखानि संप्राप्य स दरिद्रो भवेत् ध्रुवं ॥

इति सर्वेषु वेदेषु वदन्ति परमर्षयः ।
सत्यं सत्यं पुनः सत्यं किमन्यत् श्रोतुमिछसि ॥

© Durnandalahari.org ©

मानसोपचारैः संपूज्य ।

ॐ ह्रीं हुं हुं हुं ॐ श्रीं ह्रीं क्लीं दुं
(वनदुर्गाम्बा मूलं) दुं ह्रीं ॐ ॥

इत्येतत् मन्त्रं दश वारं जपेत् ॥

© Purnanandalahari.org ©

। श्री विन्ध्याचल निवासिनी विन्ध्यवासिनी वनदुर्गाम्बायै नमः ।

ஸ்ரீ

வனதுர்க்கை இரட்டைமணி மாலை

(பாலகவி ஸ்ரீநாராயண பாரதி)

காப்பு

பற்றறவே நின்றாலும் பாரின் துயர் துடைத்தோன்
முற்றறியோ கானந்தன் முன்னிற்க - கொற்றவையாள்
வானார் இரட்டைமணி மாலை எனும்பனுவற்
றேனார் கவிதையுளே சேர்ந்து.

நூல்

தாயே! வனதுர்க்கை! தாள்பணிந்தேன் என்றனுக்கு
நீயே துணையாக நின்றருள்வாய் - மாயா
மலமகற்றி உள்ளத்தின் மாசொழித்து ஞான
வலகமற்றி வாழ்வையருள் வாய்!

வாய்க்கும் பிறவியின் வாய்ப்பிழந் தொன்னார் வயமுளைந்து
காய்க்கும் கனிக்குமே வேற்றுமை காணாக் கருத்தினராய்
நாய்க்கும் சிறுத்து நடலையிற் றோர்காண நாயகியைத்
தாய்க்கும் பெரிதெனச் சார்ந்திடின் பேரின்பம் சார்குவரே!

சாரமிது நெஞ்சேகேள்! தாயாம் வனதுர்க்கை
பாரமெலாம் நீக்கிப் பதந்தருவாள் - வாரமுடன்
பூப்பெய்து நாளுமவள் பொற்றாள் புகழ்ந்திடவே
பூப்பெய்தும் வாழ்வெல்லாம் பொன்.

பொன்னே! மணியே! புலங்கடந் தாருக்கும் போற்றரிய
மின்னே!ஒண் மின்னிகர் மெல்லிடை யாய்புணர் மென்முலையாய்!
தன்னே ரிலாத தயாபரி! நின்னைச் சரணடைந்தேன்
கன்னேரும் நெஞ்சிற் கழல்பதிப் பாய்துர்க்கைக் கற்பகமே!

கற்பகவே லோச்சியஎம் கந்தற் பயந்தவளே!
பொற்பகமாய் யாண்டும் பொலிகுவோய்! - வெற்புநிகர்
வல்வினையைப் போக்கும் வனதுர்க்கை யம்மே! நின்
செல்வபதம் தந்துயர் தீர்.

© Purnananda Lahari.org ©

தீரா வினையெலாம் தீர்த்தருள் செய்கின்ற செல்விபொலன்
நேரா மெனநிறம் நேர்ந்தவள் நண்மதி நேர்சடையாள்
கூராழி யாதிய கொள்கரத் தாள் வனக் கொற்றவையாள்
சீரா ரடித்துணை சேர்ந்தவர் வாழ்வினிற் சிக்கலின்றே!

இன்றேனும் நெஞ்சே! இறுதியாய்ப் பற்றிக்கொள்
கன்றேயும் கொங்கைக் குமரியாள் - நன்றேனும்
தீதேனும் நீசரணம் தேவி! என்பார் துன்பறுக்கும்
பாதார விந்தப் பதம்.

பதத்தே யுருகப் பகவதி! கொற்றவைப் பார்ப்பதியே!
மதத்தே யுறுத்த மயிடனைச் செற்றுவிண் வானவர்தாம்
முதத்தே முழுகிட முத்தருள் செய்தபொன் மோகினி!என்
இதத்தே கருணை இணையவைப் பாய்காணத் தேந்திழையே!

இழைக்கின்ற வெவ்வினைபோம்! ஏதமறும்; யாவும்
அழைக்கின்ற போதே அருகும் - உழைக்கன்றை
ஒத்தவிழி யாள்வனத்தாள் ஒங்கரிமா வாகனத்தாள்
புத்தமுதத் தாள்பணிந்த போது.

போதந்து நின்னடிப் பொற்றுமரையிற் புகலடைந்தார்
கேதஞ் சவட்டுவை! கேடற்ற வாழ்விற் கிளர்ச்சிதரும்
பாதம் புணர்த்துவை! பன்னக பூடணி! பார்கடையாம்
பூதங்க ளாகிப் பொலியும் வனதுர்க்கைக் போதனமே.

போதப் பெருநறவின் புத்துணர்வாய்த் தீப்பிழம்பாய்ச்
சீதப் புனலாய்த் திகழ்ந்திடுவாள் - வேதத்தின்
அங்கியென நின்றதுர்க்கை ஆரணியத் தாயவள்தன்
பங்கயநேர் பாதமே பற்று.

பற்றுடன் நின்றன் பகவதி! பாதம் பணிந்தவர்தாம்
முற்றிய நெற்கதிர் மூதன்னம் நெய்திலம் மொய்ம்புடனே
கற்றுறு மந்திரம் காய்கனல் வேள்வி கனிந்திடுவார்
சுற்றுள யாவும்அன் னார்உளம் இன்புறச் சொல்லுமன்றே!

சொல்லலால் எனது துயர்அறுமோ! கொற்றவையே!
கல்லாகும் நெஞ்சிற் கயவரெலாம் - புல்லாகப்
புந்தியழிந் தூரிழிந்து போக்கிடமற் றேயிரிய
முந்தியருள் ஈவாய் முனைந்து.

© Puranaanuzalaari.org ©

முனைந்தேன் பகவதி!மோகன மே!நினை முற்றுமுளம்
நினைந்தேன் பயத்தினை நீக்கிட நின்னடி நெஞ்சினிலே
நனைந்தேன் உறக்கமில் நாயகி என்றுனை நான்கவிதை
புனைந்தேன் உமையவ ளேயுனை யன்றியான் போற்றலென்னே!

என்னேரும் தேகடை யாய்! என்வாழ்வின் சிக்கலைத்தீப்
புன்னேரும் வண்ணம் பொசுக்குவாய் - வன்னேரும்
கொங்கையளே! அச்சமின்றிக் கூத்தியற்றும் வாழ்வென்றன்
அங்கையிலே நிற்க அருள்.

அருளுந்து கட்கடை அம்பிகை கொற்றவை ஆரணியத்
திருளுந்து வாழ்வினில் இன்னலெல் லாமறுத் தீந்திடுவாள்
தெருளுந் தகைமையும் செல்வமும் கல்வியும் சிக்கலற்ற
பொருளுந் ததும்பப் பொலன்பூத்த ஆனந்தப் போகமுமே!

போகத் தரவினையே பூணுகப் பூட்டித்தன்
ஆகத் தணிந்த அபிராமி - சாகத்
துணிந்தார்க்கும் சோதிதரும் சுந்தரியாள் பாதம்
பணிந்தார்க்கே தொண்டுசெயும் பார்.

பாரிடந் துன்னும் பகவதி யேஅன்னப் பார்ப்பணனம்
பாரிடந் துன்னும் அப் பண்ணவ னுந்தொடாப் பார்ப்பதியே!
போரிடந் தெவ்வர்ப் பொசுக்கும் வனதுர்க்கைப் பூங்கொடியே!
யாரிடஞ் சொல்லுவ னேநினை யன்றியென் இன்னலின்றே.

இன்றேயிப் போதேநீ என்பக்கல் கண்திறப்பாய்!
கன்றாக யானும் கதறுகிறேன் - குன்றேபோல்
மாறா மனத்து வலிமையுடன் அச்சமறக்
கூறாயோ சொல்லால் குறித்து.

குறித்தே பிரணவ சேதன துர்க்கையாக் கொள்வித்திலே
செறித்தே உபாசனை செய்திடும் உன்பத்தர் செய்வினைகள்
முறித்தே நினைந்த முடிக்குவர்சாதக மொய்ம்புதனைத்
தறித்தே உனதருள் தாங்கொண் டிலங்குவர் தாய்வனமே!

கானகம் போல் யாண்டுங்கண் கட்டியதாம் வாழ்வினிலே
போனகமாய் ஆவி புரந்தருள்வாய் - தேனிகரும்
பாதமலர் போற்றும் பனுவலிதை ஓதுபவர்
ஏதமெனின் என் என்பார் இங்கு.

© Puranandabhari.org ©

सदा विद्याऽनुसंहतिः

1. **What exact places are to be more vigililant while performing a navāvarana pooja?**

- The Bell must be placed on a base, not directly on the floor or any table.
- The sāmānyārghya and viśeṣārghya base mandalas to be drawn instantly , not early.
- The Ṛṣi chandas nyāsa of the mūla mantra to be done only at the end of all nyāsas and ending with dig-bandhana. After naivedya and bali, Dhyana, Pañcopacāra (in mind) Japa of mūla mantra is done, followed by all the end dig vimoga nyasas ending with japa samarpana. If Pañcadaśi level upasaka is doing the saparya then after mūla vidyā nyāsa the Ṛṣi chandas to be done, if ṣodaśi upasakas , then after the sthiti nyāsa of ṣodaśi that Ṛṣi chandas is to be done.
- After five fold worship of Sudhā devi in the viśeṣārghya (Pañcopacāra), Sprinkle the arghya on to all and meditate that vidya is all pervading (sarvam vidyā mayam bhāvayet), This is an important bhavana.
- After Āvāhana of Devi , perform the ṣadanga mudras on the body of the invoked deity and show the Āyudha mudras meditating of them as in her hands.
- Reciting Lalita sahasranama as a stotra is more appropriate than the arcana.
- After Trisati arcana no other ritual or avarna is to be done, then proceed to naivedya.
- During bali, chant the mantra thrice and offer the samayarghya over askatas on the tatva mudra in the left hand once.
- If married, perform Shakti pooja first, then only worship another suvsaini if invited for the same.

© Purnamandalam.org ©

2. **What is the interval in which an elaborate pranaprathishta is to be doen in sriyantra and other yantras?**

The elaborate ritual of pranaprathishat with havan is to be done by the self or Guru or a senior upasaka. If the yantra is made of copper, it has to be repeated after every 12 years. If it is made of silver, the time interval will be fifty years. In case of gold, only once the pranaprathishta is needed. In the case of sphatikA, no praNapratiShtA is needed.

The daily laghu pranaprathishta is to confirm in our mind the presence of the deity after the main ritual.

© Purnanandalahari.org ©

எண்ணா யிரத்தாண்டு யோகம் இருக்கினும்
கண்ணார் அமுதினைக் கண்டறி வாரில்லை
உண்ணாடிக் குள்ளே ஒளியுற நோக்கினால்
கண்ணடி போலக் கலந்துநின் றானே

- திருமந்திரம் **603**

Eight thousand years of yOgA dear
Might not take you to Her near
Light you seek within you clear
Right like mirror you merge full gear